王醫 包愈 痔漏
公安局註冊，化效神速，痔漏藥水，善治遠年近日痔漏，痔有小肉，生痕日久，水管流黃，痛或犯水管，濃全一二無懼，每瓶一元，不好者一天不一錢二漏 [illegible] 仁洲堂

寶善堂張 腰疼寒腿 專治
凡患一切筋骨疼痛，麻木者每因感受潮濕風寒所致者居多 [illegible] 每張一角，單購十張加減，函購西開同號

夢遺滑精 一盒保愈
滑精多由於思慮操勞，或酒色過度，傷及心腎所致，輕則怪夢遺精，重則無夢自洩，每月三五次或十餘次不等，脫髮糟面，傷身敗神，莫此爲甚，本堂世傳延齡保腎丸，功能恢復體質，除夢遺，止滑精，隨服隨愈，保不再犯，每盒一元
德生堂 北平虎坊橋東路南

平報

（第四千零八十九號）
郵局掛號認爲新聞紙類
中華民國二十二年七月九日（星期日）
社址北平宣外西南園十八號 電話南局五二四三
報價每月三角 零售一分

解決察哈爾僵局 正謀和平新方式
當局並盼調人再派代表赴張
宋元哲擬請准率所部回陽泉

察哈爾僵局，迄今仍無新進展，當局正擬再謀和平解決新方式，一面希望以往調解最力者，再派代表赴張勸馮，但各方因馮之意志頗爲堅定，着手匪易，多不願再往，宋哲元氏因察事進行棘手，個人之立場，進退維難，頗欲離開此環境，現擬向當局要求明令二十九軍開回晉境陽泉原防，而四十軍龐炳勛部原歸軍分會直接指揮，自長城線戰事發生，即改隸第三軍團，歸宋指揮，現龐氏已被任爲察哈爾剿匪司令，日內即可開往沙城一帶，接替孫殿英軍防地，宋氏故於昨日函請軍分會令四十軍龐炳勛部歸還建制，由該會直接管轄，至此次派隊入察命令，與前此擬派三師入察原部不同，在前係因吉鴻昌等態度激烈，欲促其改悔，此次命令大意，謂四十一軍即將開青屯墾，口口處由何遂部接防，口口處由龐炳勛部接防，口口處由馮欽哉部接防，但無以任何人爲目標之語。

閻對華北意見

晉閻（錫山）對察事亦甚關心，前曾有電致某當局，大意謂整頓華北，須先安定人心，尤須於整理財政着手，按地方之收入，酌量支出，軍隊老弱，實行裁遣，軍人生活充裕，百姓自可安寧，至對察局解決方式如何，但於國家有利，無不樂從，已令次長（徐永昌）在平隨時接洽等語，徐氏在平對察事亦表示，謂馮與閻先生合作多年，但有迅速解決之方，無不從旁贊助云云。

劉湘通電消滅內亂
以達共同剿匪目的 用紓中央西顧之憂

劉湘昨有通電到平，原文云：（銜略）頃上中央黨部國府林主席，蔣委員長，汪院長一電，文曰，川北赤禍，勢已燎原，蒼廣閬中，相繼告急，全川震動，所有湘，贛，豫，皖之禍，即可立見，目前民衆奔走號呼，羽飛火急，慘不忍言，湘迭奉鈞電，飭籌剿匪方法，鄉情職責均不容綏，乃不幸而劉鄧之戰適熾，斯時兵連禍結，全省騷然，本欲先平內爭，然後集合全川兵力，共剿匪患，乃不圖戰者自戰，不聽制止，瘡口嘵晉，勢難挽勸，坐使赤禍如焚，靡爛日亟，誰生厲階，言之酸鼻，竊查赤匪始竄川境，僅陷通南，田軍力征，旋經逃竄，田部正抽調備防，而劉鄧內戰急起，使垂爐餘灰，重燃兇燄，現收編無法，而內爭已深，此誠危急存亡之秋也，湘善後有責，定亂無術，上念中樞付託之重，下受川民責望之殷，終夜焦急，窮於應付，通盤籌畫，合力剿匪又不可能，惟有竭其全力，即日出師，以大部兵力，會同田楊劉各軍，協力進剿赤匪，免滋橫決，並以一部西上，制止劉鄧之爭，期于最短時間消滅內亂，以達到共同剿匪之目的，或可轉危爲安，用紓中央西顧之憂，而解川民倒懸之急，迫切陳詞，伏祈懇察核示，職劉湘叩支等語，特閱；劉湘陽。

川戰情況
劉湘軍三路前進
郭昌明電告

某方昨接二十一軍參謀長郭昌明來電，報告劉湘軍南東北三路軍前進情形，正向成都郫縣方面進攻，原文如下：（銜略）（一）我南路軍潘師所部穆肅中司令，魚日佔井研，向青神方面追擊，潘師大部將五通橋，竹閭舖，三江鎮之敵擊退，正向嘉定前進，（二）我唐師將仁壽，鄭壩河，滿水井之敵擊退後，向處家城，高店子，眉州方面追擊，（三）我模範師鄧司令王師長魚晚進佔仁壽城，正與掛蔡山之敵激戰，（四）東路軍李羅各部前進至新市鋪石板橋，並巳佔簡陽，（五）北路軍鄧晉庭部微日渡河佔領寥家場，向右橫掃，魚日全部渡過崑河，與各部激戰，正向成都郫縣方向進攻，特聞，郭昌明叩陽（七日）

黃慕松在新失去自由

南京八日電，確息：黃慕松在新，確失自由，至返京期，須視宮碧澄，彰昭賢等抵新後，方有把握，宮等此次赴新，係將中央處置新事態度，向劉文龍，盛世才說明。

張學良在意
檢閱法西斯黨軍

某方昨接羅馬七日電稱，張（學良）本早（七日）在意受法西斯黨部招待，並檢閱黨軍，午間到梵帝港口覲見教皇，禮節隆重。

宋子文抵羅馬
小勾留後即返國

上海八日電，羅馬電：宋子文今明即可抵此間，小勾留後即返中國。

吳鐵城由贛返京

南京八日專電，吳鐵城齊（八日）晨由贛返京，定午後謁汪（兆銘），報告在贛謁蔣（中正）晤談經過，齊（八日）夜返滬。

何成濬今日回漢

漢口八日電．何成濬準佳（九日）由襄陽飛漢，以便晤蕭之楚，鄂將領以何成濬關係，暫表沉默，惟市商會及各團體電張墓提出剝除苛捐雜稅及堤工捐收回省辦等條件。

恢復戰區郵電

南京八日電，恢復戰區郵電，交通部已擬就臨時辦法，業派員北上辦理。

日將停止東北軍事行動
本年十月可望實現

電通社東京八日電，陸軍省方面以「滿洲國」之內政外交，其中尤以國內治安維持之基礎，已漸臻鞏固，故決於短期間內，停止在「滿」軍事行動，待青紗帳起之期間內，匪患漸少，則此事可望於以本年十月實現，至遲當亦不出明年三月，關於軍事行動停止後之給養等問題，當廢除從來所發之臨時津貼一成，並依子彈之減少，而獲節省經費，當轉用於充實「滿洲」各地兵備，及各方面。

三代表昨晚到塘沽
戰區接收會下週起緊張工作

大連談商告終後，我方代表雷壽榮殷同，薛之珩，前日午後巳搭天津丸返回，該輪定昨日（八日）午後六時許到塘沽，今晨（九日）折回大連，雷等因關東軍方面尙有少數代表在塘，下輪後，將與日代表晤面略談，即行返津，先謁接收委會委員長于學忠，報告大連談商經過後，再行來平，委員李擇一奉于召前晚赴津，陶尙銘赴津期尙未定，戰區接收委會雖巳正式成立，因接洽手續尙未完成，故未開始工作，準備俟三代表到後、下週起各委一律齊集天津，加緊工作，戰區中十九縣，有數縣日軍業巳撤去，我方縣長尙未復任，爲免僞軍乘機前往填駐，故俟三代表與于委員長晤面後，即派定縣長前往接任，其餘如盧龍遵安撫寧昌黎各縣，尙有少數日軍，不久即可撤退，密雲懷柔間尙有較多之日軍，聞將最後撤退，以上各縣俟日軍撤出，隨時接收云。

新進口稅則
立法院俟兩個月後再行提出討論

南京八日電，海關進口新稅則，前經立法大會討論，各委員對紙，糖，棉紗，棉布，人造絲等項稅率，應否增加，及增加標準，爭執甚久，結果，除棉布，人造絲兩項交付審查，餘均照行政院原案通過，現棉布與人造絲兩項，稅率巳由立法院經濟財政兩委員會審竣，原定虞（七日）提出討論，嗣因事實問題，尙須詳考，聞將擱置兩個月，俟徵得某當局同意，再提出院會討議。

曾以鼎昨午返平

海軍第二艦隊司令曾以鼎，前日赴津，調查楚豫永翔海鶚二艦離大沽事件，頃聞三艦係回青島，遂於昨午（八日）十二時搭平津快車返平，稍作勾留即行返京，並擬赴青島一行云

中東路出賣已陷停頓
僞組織對價不讓步

電通社東京八日電，「滿洲」政府外次大橋，於昨日下午四時赴外務省，訪晤東鄉歐美局長，會商關於「滿洲國」收買中東路之對策，並傳達「滿」方意見如次：（一）關於收買價格，仍主張只出五千萬元，決不讓步，（二）關於中東路收買問題，雖有將由俄「滿」間作私的會商之說，但若如兩國現時在理論上演成對立之象，則縱即作積極會商，亦屬於事無濟，故「滿」方決不進而作此項提議。（三）下次會議，在俄方無何表示前，暫緩開會，故俄方若不積極的圖採轉換局面之法，則交涉勢難免陷於停頓狀態。

小言……想到孔子
（穉微）

西安城之東南角，有文廟一座，建築規模，頗爲宏大，與北平之國子監孔廟相彷。遊覽之餘，令人思起孔子，在中國已往勢力之大，至今雖號稱「國學家」者，亦大多研究墨翟莊周之說，孔道久已淪亡矣！

中國一往千餘年，國家精神集於孔子一身，中國已往之政治，社會，民族性，完全爲孔子所造成，自然，呆板的學說，亦予一般强崙帝王虛僞君子，不少害人機會。然中國所以能確定民族地位，完成國家精神，是皆不能不使人長恩孔子。且孔子「大同」「仁義」之學說，與近世社會主義，倫理思想，並無相忤。吾人誠不必盲目隨時，推翻自家聖哲，而膜拜碧眼學家也。

秦德純明日返防
代表宋哲元講話

二十九軍長宋哲元，以所部調至北平近郊以來，亟擬親往視察，以便整理，但以腰疾未痊，不克前往，宋氏特派參謀長秦德純，於明日（十日）赴觀音堂一帶，除視察所部軍風紀外，並招集士兵講話，預定躭擱二三日，即可返平云。

南京澈夜大雨
江水已與岸齊

南京八日專電，京澈夜大雨，街衢積水沒踝，江水驟增，已與岸齊。

傅部移防竣事

第七軍劉多荃，接替昌平防務，傅作義部，連日舉行移防，今日可開拔完竣，傅氏俟北平事務辦理完竣，即可返汝，所遺昌平防務，即由劉多荃師接替云。

王樹常昨晨赴津

平津衛戍司令王樹常，昨日（八日）上午八時二十五分，搭北寧快車赴津公幹，日內即行返平云。

養血安坤膏
此膏家傳專治婦女經血不調，前趕後錯，崩漏白帶，行經肚疼，血塊久不受孕，氣血兩虧，不思飲食，胎前產後，經閉勞症，如再服調經丹，功效尤速，每張一元，六張五元，調經丹每匣六角，六匣三元
和平門內西半壁街 路北十九號 普仁堂

清涼痱子粉
男女夏天皮膚發生痱子症，功能去濕止癢，止汗退熱，每盒二角

痢疾除根
主治男女紅白痢疾，水瀉肚疼，烟後痢，噤口痢症，一服除根，三角

奉送萬應錠
此藥與衆不同，取貴重藥品配製，專治夏天中暑，霍亂，飲食不化，大便不通等症，每包一角，買一包送一包，前門外西河沿路南興華大藥房

前門大街
慶頤堂參茸藥莊 十二週紀念
參茸膠桂 丸散膏丹 減收 湯劑飲片九扣 十滴藥水八扣 另有贈品
大減價一個月

復興宏記澡堂新張開幕
本堂浴池按照西式重行建築，內中設備盡善盡美，所用之管理人以及技師茶役應酬伺候無不週到，理髮師手藝尤爲出衆，現在佈置將完備，擬於國曆七月十一日即夏曆閏五月十九日開幕，嗜浴同志幸爲光顧是所歡迎
崇外花市西口內路南 電話南分局五百九十四號

育嬰代乳粉
註冊商標
[illegible]
總發行處 西單牌樓路西 英美大藥房 電話西局九七九號

沈少山發明 淋病一盒藥 婦女化癥通經丸 神藥
[illegible]
總售處 慶生堂藥店

頭痛可怕 快服 威斯立止痛餅 每盒定價洋三毛

平報畫刊

每逢星期日出版

第一百二十四期

劉將軍府宴會席上

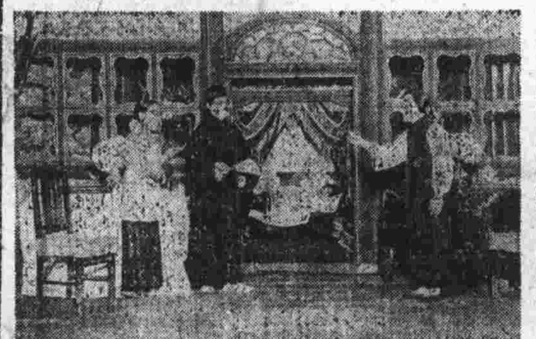

劉將軍與沈大娘談話情景

沈鳳喜被逼暈倒之表情

慶樂園奎德社今日公演二部啼笑因緣最精彩之三幕（樂元可攝）

在慶樂演啼笑因緣之主角李桂雲（哲夫贈）

啼笑因緣飾樊家樹之小蘭芬

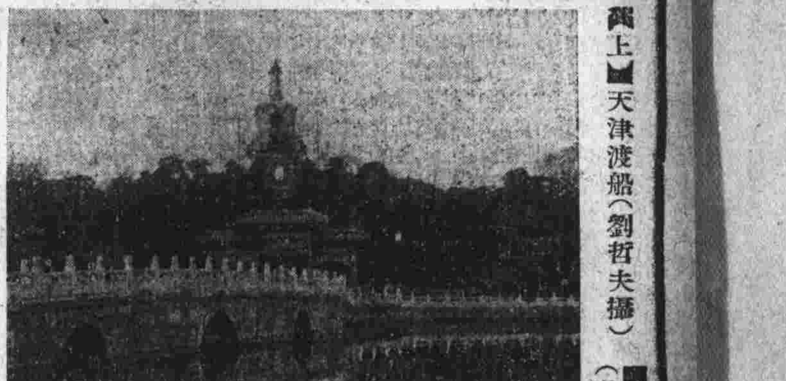

【上】天津渡船（劉哲夫攝）【中】北海夏景（吳保赫攝）【下】北海競賽

家家必備 人人咸宜

美星霜
隨您使用 均滿意 濃淡粧抹 總相宜
除斑去皺嫩面白膚天香悠久
北平文泰生經理 前門外鮮魚口抄手胡同 電話分局 [illegible]
各洋貨大廣店均有出售

普羅美容西藥品公司

斑點藥水
專治面上雀斑，母斑極有靈效，凡患有汗斑癜風及各種小瘡亦能治愈
定價每瓶一元 半打五元

生髮藥水
此藥能發達血液，營養毛孔，生長毛髮，效驗極速，凡病後血枯及脫去眉髮，搽之數次均可重生
定價每瓶一元 半打五元

黑髮藥水
此藥能染黃白鬚髮，男女老幼一經試用，功能染髮光亮，永不退色，爲世界第一妙品也
定價每瓶一元五 半打七元五

粉刺藥水
專治面皰酒刺，風糟赤鼻，及面部小瘡，只須將此藥搽於患處，立見奇效
定價每瓶一元 半打五元

總批發處 北平宣外菜市口 英法大藥房 電南四三七二號

御製舒肝丸
此丸功能健脾開胃，和肝調氣，止嘔止痛，定神化鬱，滯消脹寬 [illegible] 每服二角，每打二元 [illegible]
北平東安市場正街南頭路東五號 濟善堂晉記藥房

愈克蘭氏百補養元丸
戒烟 [illegible]
救急十滴水
[illegible]
總號 前門大街蔣家胡同南路東 分號 前門大街珠市口迤北路東
德亞藥房 電話分局二九七八 一二零一

敗毒膏
[illegible]
天育堂老藥店
自運各省地道藥材秘製丸散膏丹 [illegible]

雙方聲明
[illegible]

遺失聲明
[illegible]

遺失聲明
[illegible]

快來騎車
[illegible]
意誠行車部啟

緊要聲明
[illegible]

承重姪孫聲明
[illegible]
聲明人張楊勳氏啟

淨面 美艷霜

瑞豐藥房 電話一七〇四東局

能戒烟癮

送藥方

眞正 龜齡集

平市檢定考試日期規定

七月十六日至廿日爲報名期 二十八日至三十日舉行考試

工務局積極修理道路

並派工挑疏各處溝渠

兒子打娘 怒送忤逆

門庭如市 舉止闊綽

兒媳毆婆母 畏罪服毒

送往醫院救治

妓女家中會巫山 債主子驚醒發

簡易食堂 歸社會局接辦

戲界消息

今日銀聲

新滋味

弗士譔

寫實小說 鴛啼花笑 (二六二) (克斯撰著)

社會小說 鏡花水月 (二三) (李嘯天著) 第二回

武俠小說 黃河四俠 (第十六續) 第三回 血染山村

◁中亞製藥社出品▷

社址 北平煤市街 天津五彩號胡同 各大藥房各洋貨店均有代售

脊背痠痛

羅威士健壯丸 益氣長神興陽助力 保腎補腎添精補髓

樂山清血搜毒丸

中華大藥房

文華園浴塘重張大減價

兒科時症良醫 楊公敏

上海泰山牌洋灰大批現貨到平

欲價堅襪者注意 穿廉固

北平 文泰生經理 電話南分局二一九一一五二

阜內白塔寺東 大和堂參茸藥店

消夏飲品 松鶴商標 新 珠蘭 龍井 碧螺 梅片 茶 慶隆茶莊出品

壯陽丹 買一送一 另贈十滴藥水

東四牌樓拐角 永安堂 六種時疫妙藥

鳴謝 慶頤堂 藥莊

吉房出售

新新

中和戲院 程硯秋 王少樓

哈爾飛 富連成

同樂院 電影

三慶園 文金舫

慶樂園 李桂雲 筱蘭芬

華樂戲院 富連成

開明戲院 李香勻 邢君明

華樂戲院 楊小樓 劉硯芳 錢寶森